

BADEN POWELL, EL PARQUE DE GILWELL Y LA INSIGNIA DE MADERA

HISTORIA DE LA INSIGNIA DE MADERA



“La Insignia de Madera en si misma no tiene ningún valor material.

Parece que no pasa de ser un pañuelo de un color indefinido unido por un pasador de cuero de textura un tanto basta y rodeado por dos pedazos de madera colgados de un cordón de cuero.

Sin embargo, esta insignia es guardada como un tesoro por los mas viejos, ambicionada por los mas nuevos y usada con orgullo por los de mediana edad”.

Lo importante a saber es que cada parte de la **Insignia de Madera**, las cuentas, el collar de cuero, el pañuelo y el pasador tiene su historia.

El comienzo

Todo comenzó con un hombre, un parque y un sueño: ***“el de adiestrar dirigentes scouts capaces de hacer un Escultismo cada vez mejor”.***

En la clausura del **III Jamboree Mundial de 1929** 21º aniversario del nacimiento del **Movimiento Scout**, celebrado en **Arrowe Park**, donde participaron 56.000 scouts de 69 países, el rey **Jorge V** concedió a **Sir Robert Baden-Powell** el titulo de **Barón**. B.- P. tomo para si el titulo de **Lord Baden-Powell of Gilwell**, pero... ¿Por que Gilwell? ¿Por que no Mafeking, cuyo asedio le hizo famoso?, O ¿Pax Hill donde tenia su casa?. Ni siquiera había oído hablar de Gilwell hasta 1918 y no obstante en once años paso a significar tanto para el que incluyo el nombre de dicho parque en su titulo.

En la primera década del **Movimiento Scout**, el adiestramiento de los dirigentes se hacía de manera empírica. Cuando los niños o jóvenes formaban patrullas tenían la costumbre de pedir a un hermano mayor, un papá, un tío o un amigo que hiciera las veces de Jefe de Tropa. Estos jefes de tropa comenzaron a intercambiar correspondencia con Baden-Powell quien los "**adiestraba**" a la distancia. En seguida se inauguraron algunas clases en la Oficina Nacional (Imperial Headquarters) a las que asistían los dirigentes nuevos.

A finales de 1918, acabada ya la **I Guerra Mundial**, B.- P. dijo que se necesitaban dos terrenos: uno, donde los scouts de Londres fuesen a acampar sin largos y costosos viajes y un segundo terreno donde pudiese establecer un centro de capacitación para dirigentes scouts.

Súbitamente, ambos sueños se volvieron realidad y justamente en el mismo terreno: **Gilwell Park**, a unas veinte millas de Londres.

Francis Morgan, que por aquel entonces era Comisario Nacional, contó como paso todo:

Un día, cuando andaba por los pasillos de la sede nacional, encontró un hombre de aspecto prospero y le pregunte con educación si podía ayudarle. Dijo que quería hacer algo por el Movimiento Scout. Lo lleve entonces a mi oficina y nos sentamos para conversar sobre el asunto. Descubrí entonces que "**su hacer algo por el movimiento**" debía ser de la naturaleza de algunos miles de libras. A esa altura de la conversación, le conté que es lo que estaba en la mente de B. - P. y la idea de gusto. Volvió mas tarde para hablar con B.-P. y todo quedo acordado.

Se trataba de **William deBois MacLaren**, el magnate del caucho, un hombre de negocios escocés con enlaces en Londres. Comenzó entonces la búsqueda de un terreno adecuado. Se nombro un pequeño comité dirigido por Sir Percy Everett quien puso inmediatamente manos a la obra. El comité visito varias propiedades sugeridas por agentes de ventas pero sin éxito.

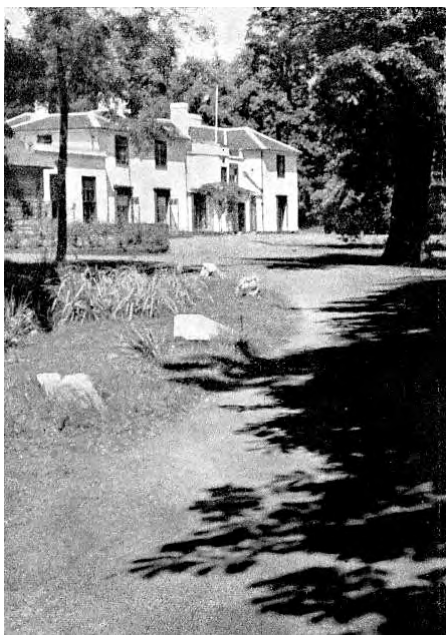

Un día, un joven ayudante de jefe de tropa menciona a uno de los miembros del comité una propiedad que el conocía por ir allí habitualmente a observar pájaros. Dicha propiedad se llamaba **Gilwell**. Con gran entusiasmo, dos miembros del comité saltaron a una motocicleta y fueron hasta allí. Era el día 8 de marzo de 1919. Se notaba que la propiedad estaba descuidada desde hacia mucho tiempo. Con bastante dificultad consiguieron leer el nombre del agente de ventas escrito en un panel ya muy deteriorado.

Mas tarde todo el comité visito la propiedad, que impresiono favorablemente a sus miembros. B.-P. (que se encontraba en Estados Unidos) y MacLaren fueron informados de inmediato de que era un terreno admirable para el fin que tenían en mente.

La compra de la propiedad fue efectuada y para perpetuar la memoria del generoso donante, un pequeño pedazo de **tartan MacLaren** fue colocado en el pañuelo Gilwell. Es triste hacer notar que MacLaren no vivió el tiempo suficiente para poder apreciar el resultado global de su maravilloso ofrecimiento porque falleció en 1921.

A lo largo de los años fueron adquiridas propiedades adyacentes para satisfacer las necesidades de crecimiento del parque.

La inauguración oficial de **Gilwell** fue el sábado 25 de Julio de 1919. El Jefe scout y su esposa presidieron el acto y la señora MacLaren cortó una cinta que cruzaba la puerta principal. El señor MacLaren fue condecorado por B-P con la orden del **Lobo de Plata** por su generosidad.

El primer curso de adiestramiento para Jefes de Tropa, dirigido por B-P, tuvo lugar del 8 al 19 de septiembre de 1919. Asistieron 19 Jefes de Tropa de diferentes edades y profesiones, que vinieron de Inglaterra y Gales.

En 1921 se realizó el primer Curso de Insignia de Madera en Rama Lobatos (con bastante reticencia por parte de los Scouters de Rama Scout) y la insignia que se otorgaba tenía ¡un colmillo de lobo, agujereado, en el extremo del collar!. Pronto se agregó una cuenta en el otro extremo. Esta antiecológica costumbre se descontinuó casi de inmediato. En 1926 se hizo el primer Curso de Insignia de Madera en Rama Rovers, en 1928 el primero para Comisionados, en 1937 el primero para Jefes de Grupo y en 1958 el primero en Rama Scouts Mayores.

En cuanto a los adiestradores, en 1924 B-P aprobó la política de difusión de los Cursos de Insignia de Madera y se creó el concepto de "Delegados del Jefe de Campo de Gilwell" (D.J.C.), que pronto recibieron dos cuentas adicionales para testimoniar que, además de su tarea básica como dirigentes de jóvenes, tenían la responsabilidad de transmitir sus conocimientos a otros adultos, como Directores del Curso de la Insignia de Madera. Nació así el collar de cuatro cuentas.

El propio B-P pasó a usar un collar de cuatro cuentas (algunas fuentes recientes que han revisado piezas de museo que correspondieron al uso habitual de B-P dicen que su collar personal habría tenido seis cuentas) y a funcionar como director en numerosos cursos tanto en el Parque de Gilwell como en otros lugares.

Para obtener el nombramiento de D.J.C. (Diputado del Jefe de Campo), G.Ak. (Guía de Akelas) o D.J.C.R. (Diputado del Jefe de Campo para Rovers), era costumbre ser invitado a participar nuevamente en el Curso de la Insignia de Madera, esta vez como "tutor" de una patrulla, seisena o equipo, y quizá se podía conducir alguna sesión eminentemente práctica. Esta situación de transición, en la que se formaba parte del

"equipo" como un "agregado" pero no se era "cursante" servía para comprender el proceso y capacitarse para dirigir el Curso.

		
Insignia de Madera (I.M.)	Ayudante Diputado Jefe de Campo (ADJC) (AGAK) (ADJCR)	Diputado Jefe de Campo (DJC) (GAK) (DJCR)
Actual I. M.	Actual Ayudante de Director de Curso	Actual Director de Curso

Cuando el primer grupo de Scouters concluyó su entrenamiento 1919, B-P pensó que debería de haber una forma de reconocer e identificar el nivel de adiestramiento obtenido así como ser la única insignia utilizada y ganada por los Scouters.

El Collar

La correa de cuero con que se forma el collar, se han creado leyendas:

1) Durante el sitio de **Mafeking**, B.P. conoció a un viejo africano. El hombre tomó de su cuello una tira delgada de cuero, la puso en las manos de B.P.: y le dijo: "Use esto, mi madre me lo dio como señal de buena suerte. Ahora le traerá buena suerte a usted". Años después B-P usó dicha correa de cuero para hacer los collares de los participantes del primer curso de Insignia de Madera.



Años después B-P usó dicha correa de cuero para hacer los collares de los participantes del primer curso de Insignia de Madera.

2) Al estar buscando entre sus recuerdos algo para darles a los Scouters que habían tomado su curso, B-P vio unas botas viejas y considerando que la Insignia de Madera debería simbolizar humildad, tomó las agujetas que estaban hechas de cuero de ballena y con ellas formó los collares haciéndole ver a quienes la recibían que más que una insignia que ostentar, la Insignia de Madera es un humilde reconocimiento a la ardua labor de servicio del dirigente scout en pro de la juventud.

3) Hay también quienes dicen que se inspiró en la correa que usaban los militares de la caballería de los Estados Unidos sobre su sombrero. Según esto, como se veía bonito, lo adoptó al necesitar hacer algo como reconocimiento. Lo recordó y elaboró la Insignia de Madera simulándolo.

Los Maderos

El encontró entre los souvenirs de su carrera militar que los más convenientes eran un collar de cuentas de madera y una correa de piel, ambos recuerdos de la campaña en Sudáfrica y los Boers respectivamente. El collar de 4 metros de largo, estaba confeccionado con más de 1000 cuentas



hechas con la madera del árbol amarillo, el cual crece en Sudáfrica y que tiene el centro suave, por eso cuando las cuentas fueron talladas, este centro hizo un pequeño corte natural en cada una de las cuentas. Estas cuentas estaban enlazadas por un largo cordel hecho de cuero sin curtir. Dicho collar era una distinción que confería nobleza a los guerreros destacados. Este en particular fue utilizado en grandes ocasiones por Dinizulú de Usutu, Rey de los Zulús y le fue conferido a B-P en 1888 durante las hostilidades que arrastraron a Natal y el país Zulú. Cabe aclarar que Dinizulú fue el hijo mayor del Jefe Zulú Chaka del cual existe toda una gran leyenda.



B-P tomo dos maderos del collar y los ató con una correa de piel.

Originalmente la insignia fue utilizada de una forma práctica en el sombrero, sirviendo la correa como barbiquejo ayudando a mantenerlo firme. Años más tarde la insignia fue removida del sombrero y vestida alrededor del cuello, así como el uso de la pañoleta de Gilwell y el nudo fueron añadidos como emblemas.

El collar de la Insignia de madera se otorga con dos maderos que es el emblema universal, pero únicamente durante los cursos los Instructores portan tres maderos, y el Director del curso cuatro maderos. Bill Hillcourt el primer Insignia de Madera en América y pionero del adiestramiento como

una distinción portó cinco maderos. Por último diremos que el Jefe de Campo de Gilwell debido a lo significativo de su rango porta seis maderos de los originales en su collar, mismo que se entrega una vez dejado el cargo. Al agotarse los maderos del collar original, las réplicas fueron hechas de nogal de Gilwell Park. Estas son usadas por miles de hombres y mujeres alrededor del mundo, que han llevado a cabo su adiestramiento.

En 1965 los descendientes de Dinizulú pidieron la devolución del collar original, pero cuando se les explicó para que habían sido utilizados, ellos se sintieron satisfechos.

La historia tiene ahora un círculo completo, ya que el actual y único Jefe de la nación Zulú, Cyprian Bhekuzulu Nyangazizwe, nieto de Dinizulu hizo su Promesa Scout el 4 de Septiembre de 1965, ante una reunión de miles de Scouts Zulús en Kwakhethomthandayo. La Villa Real Zulú, cerca de Nongoma en Zululandia.

El Pañuelo

El pañuelo de Gilwell define además algunas características que se pretenden en el dirigente scout Insignia de Madera.

Oficialmente el pañuelo tiene por fuera un color rosa ceniza (el color de la humildad) y por dentro color rojo ladrillo (para significar el calor de los buenos sentimientos).

CALIENTE POR DENTRO Y HUMILDE POR FUERA y eso es lo que el pañuelo significa. Cerca de la punta hay un pedazo de ajedrez de un patrón venido de Escocia. Como no podía ser de otra forma es el tartan del clan MacLaren y sirve para recordarnos el gesto generoso de deBois MacLaren al haber ofrecido al Movimiento el parque Gilwell, gesto ese que hizo posible la aparición del adiestramiento para dirigentes scouts siguiendo el esquema Insignia de Madera.

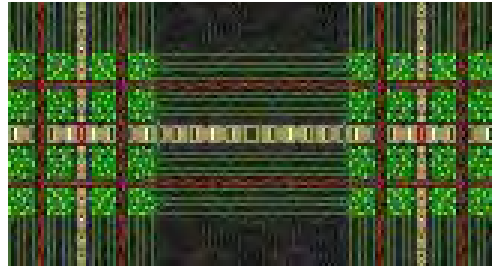

El tejido del pañuelo está registrado lo que significa que no puede ser usado en ninguna ropa, ni puede sufrir ningún tipo de alteración o añadido.

Después de los primeros cursos, los participantes que se reunían periódicamente pidieron a B-P un distintivo más que los uniera, y llegaron al acuerdo de que una pañoleta común a todos sería lo más indicado.

Fue entonces cuando la idea de crear el Grupo 1 de Gilwell tomó forma en la mente de nuestro fundador,



el cual buscó una tela que simbolizara a la vez: La Humildad de servidor de los muchachos y la Pasión de cumplir la labor. Notó que la tela de una antigua camisa que usaban los soldados del 13er. Regimiento de Húsares cumplía con ese objetivo.

Es por eso que originalmente las pañoletas eran de color gris (el color de la humildad) en el exterior

y rojo en el interior. Actualmente la parte exterior de las pañoletas varía de un color beige arenoso a un color rosa pálido. Asimismo en el extremo de la pañoleta no se hace el nudo de la buena acción ya que el portador se encuentra en servicio permanente

El Pasador

En los primeros tiempos el pañuelo de Gilwell se ataba simplemente con un nudo mas, a partir de 1921, comenzaron a usarse variadísimos pasadores para unir el pañuelo.

En los inicios del adiestramiento, encender el fuego por fricción era una gran novedad que se acostumbraba a mostrar en los cursos Insignia de Madera. El equipo principal necesario era un cordón de cuero, comprobándose por experiencia que era la correa de las maquinas de coser *Singer* la que suministraba el mejor cordón al efecto.



B.-P. sugirió a la jefatura de Gilwell Park que crease y probase un pasador especial para acompañar a la Insignia de Madera. Así, haciendo uso de dos cordones de los de encender el fuego por fricción, Bill Shankley (que servía por aquel entonces en Gilwell) realizó una piña de dos vueltas que fue adoptada como pasador oficial. A Partir de entonces al final del curso se recibían el pañuelo y el collar de Gilwell junto con el pasador oficial.

En 1943 el jefe de campo Gilwell pensó que debería haber alguna forma de distinguir las diversas etapas del curso. Parecía lógico atribuir una parte de la insignia de madera a quien estuviese en camino de conquistarla. Así, a partir de 1943 el pasador de Gilwell paso a conseguirse tras el curso preliminar, significando que su poseedor estaba camino de conseguir la Insignia de Madera. En cuanto al pañuelo y al collar, esos continuaron siendo entregadas tras la finalización del curso Insignia de Madera.

El Logotipo del Hacha y el Tronco



El logotipo del hacha incrustada en el tronco de árbol comenzó a utilizarse por la década de 1920 cuando en los primeros cursos impartidos en Gilwell Park era primordial el adiestramiento en técnicas de campismo. Por esa época no se utilizaban las hachas de mano, sino que las de mango largo conocidas como de "leñador": Se hacía gran énfasis en dejar estas hachas enclavadas en un tronco como medida de seguridad.

Muy pronto por todo Gilwell Park se hizo característico ver las hachas clavadas en sus respectivos troncos debido a la cantidad de cursos que se impartían. Fue Sir Francis Gidney quien tuvo la idea de adoptar este logo ya que significa que un entrenamiento de Insignia de Madera está en curso.

El Cuerno de Kudu



Durante la campaña en África, Baden Powell noto que los

Guerreros Matabeles para reunirse hacían sonar el cuerno de un antílope llamado Kudu, el cual poseía una gran sonoridad, así como podía hacerse oír a una gran distancia.

Años más tarde en el histórico campamento de la Isla de Brownsea, B-P utilizó un cuerno de Kudu para reunir a los primeros Scouts.

El cuerno de Kudu no volvió a utilizarse sino hasta 1920, cuando fue utilizado en los cursos de adiestramiento. El cuerno original fue depositado en Gilwell, donde era sonado cada vez que un curso comenzaba para reunir a los participantes.



Este cuerno que cual trompeta de un heraldo anunció el nacimiento del Escultismo, ahora reunía Scouters de todas partes del mundo para ***"Hacer cuanto de ellos dependa para dejar este mundo mejor de como lo encontraron"***.

Los Nombres de las Patrullas de los Cursos de I. M.

En muchos países, Durante los cursos de insignia de madera los Scouters que se están adiestrando se agrupan en patrullas, las cuales siempre conservan su nombre de un curso a otro, al igual que las de una tropa normal, por lo que es común escuchar en las reuniones de Gilwell, que los miembros de varias generaciones de una misma patrulla cuenten sus anécdotas.

La Canción de Gilwell

Desde que se realizó el primer curso, es tradicional que durante el adiestramiento y las reuniones de Gilwell se entone la canción "Vuelvo a Gilwell".

"Vuelvo a Gilwell"

Yo era un buen jefe, un buen jefe de ley
Me siento flaco y viejo, más jefear no se
Me siento viejo y flaco, mas jefear no se
Un curso cuando pueda voy a hacer.

Vuelvo a Gilwell, tierra feliz
un curso cuando pueda voy ha hacer
Vuelvo a Gilwell, tierra feliz
un curso cuando pueda voy ha hacer

Una vez fui cursante y buen cursante fui
me cansé de la Tropa y de estar en la ciudad
ya viejo y preocupado no se que voy a hacer
volveré a hacer mi curso otra vez.

Vuelvo a Gilwell, tierra feliz
un curso cuando pueda voy ha hacer
Vuelvo a Gilwell, tierra feliz
un curso cuando pueda voy ha hacer

Una vez hice el curso y mucho me agradó
sobraron tiempos libres y siempre me bañé
pero no tuve suerte y nunca lo aprobé
volveré a hacer mi curso otra vez.

Vuelvo a Gilwell, tierra feliz
un curso cuando pueda voy ha hacer
Vuelvo a Gilwell, tierra feliz
un curso cuando pueda voy ha hacer

Quedé de cocinero y nunca cociné
mandaron por el agua y nunca la busqué
cuando era intendente nunca a tiempo llegué
volveré a hacer mi curso otra vez.

Vuelvo a Gilwell, tierra feliz
un curso cuando pueda voy ha hacer
Vuelvo a Gilwell, tierra feliz
un curso cuando pueda voy ha hacer

La hora de inspección yo nunca olvidaré
las cosas que escondimos y todo para qué
si ya las encontraron y nada hay que hacer
volveré a hacer mi curso otra vez.

Vuelvo a Gilwell, tierra feliz
un curso cuando pueda voy ha hacer
Vuelvo a Gilwell, tierra feliz
un curso cuando pueda voy ha hacer

De todo este curso algo no olvidaré
la charla Siempre Listo y el susto que pasé
ustedes esto saben y nada mas diré
volveré a hacer mi curso otra vez.

Vuelvo a Gilwell, tierra feliz
un curso cuando pueda voy ha hacer
Vuelvo a Gilwell, tierra feliz
un curso cuando pueda voy ha hacer

Llegó la despedida y triste yo me iré
espíritu escultista aquí yo lo encontré
eslabón de esta cadena ahora yo seré
volveré a hacer mi curso otra vez.

Vuelvo a Gilwell, tierra feliz
un curso cuando pueda voy ha hacer
Vuelvo a Gilwell, tierra feliz
un curso cuando pueda voy ha hacer

Yo era un buen Toro, un buen Toro de ley
me siento flaco y viejo, más torear no se
me siento viejo y flaco, mas torear no se
un curso cuando pueda voy a hacer

Yo era un buen Lobo, un buen Lobo de ley
me siento flaco y viejo, más lobear no se
me siento viejo y flaco, mas lobear no se
un curso cuando pueda voy a hacer

Yo era un buen Cuervo, un buen Cuervo de ley
me siento flaco y viejo, más cuervear no se
me siento viejo y flaco, mas cuervear no se
un curso cuando pueda voy a hacer

Yo era un buen Chorlito, un buen Chorlito de ley
me siento flaco y viejo, más Chorletear no se
me siento viejo y flaco, mas Chorletear no se
un curso cuando pueda voy a hacer

SITUACIONES DE GILWELL

El meridiano de Greenwich que determina la hora cero pasa exactamente por el parque.

En el Jamboree de Arrow Park en 1929, Scouts de 69 países le pidieron a B-P que tomara el título de Lord Baden Powell of Gilwell.



En la segunda guerra mundial un agujero hecho por una bomba es actualmente utilizado para entrenar canotaje.

Existe una estatua de un Búfalo de bronce en memoria del Scout desconocido cuya buena acción trajo como consecuencia la fundación de los Scouts en Estados Unidos.

Las personas que han acampado ahí afirman que hay fantasmas rondando el parque

El Certificado

Para todo aquel poseedor de la Insignia de Madera, son conocidas las palabras del escritor Ruyard Kipling que se encuentran en su certificado, las cuales fueron escogidas por Baden Powell como reflexión para el Scouter Adulto hacia los Jóvenes de su sección

"¿Quién ha percibido el olor de la hoguera en el crepúsculo? ¿Quién ha escuchado el crepitar de los leños de abedul? ¿Quién comprende con viva presteza los murmullos de la noche?"

Permitidle seguir con los otros, porque la Juventud ya encamina sus pasos hacia los campos de la aspiración satisfecha y del encanto reconocido."



¿Que es el Grupo N° 1 de Gilwell?

El grupo N° 1 de Gilwell no es, como a veces se dice, una especie de clase superior de dirigentes scouts, sino un lazo que une a aquellos que participan de una experiencia común: la Insignia de Madera.



Todos aquellos por tanto, que la consiguen, sea en Gilwell o en cualquier otro campo Escuela y que asuman la responsabilidad de dar ejemplo como buenos dirigentes scouts, son miembros del grupo N° 1 de Gilwell.

Los integrantes del Grupo N° 1 de Gilwell no son miembros de una casta superior, sino que son un conjunto de dirigentes que han iniciado su adiestramiento y que deben tener como lema la frase ***"Saber para servir"***, con la conciencia de que su permanencia en el Movimiento tiene el único objeto de ayudar a la formación del carácter de los muchachos, para que se conviertan en buenos ciudadanos, evitando creerse merecedores de homenajes y servidumbres. ***LA ÚNICA RAZÓN DE SER DEL ADULTO EN EL MOVIMIENTO SCOUT SON LOS MUCHACHOS.***

El grupo en si mismo es un poco extraño. Rompe todas las reglas de todos los P. O. R. del mundo. No hace ninguna de las cosas que un buen Grupo Scout debe hacer. Los miembros del grupo se encuentran como máximo una vez al año en su famosa reunión anual donde solo esta

presente un numero muy reducido de sus miembros. ¿Por que? Porque el Grupo N° 1 de Gilwell es el grupo de scouts con mayor numero de efectivos que existe y sus miembros están dispersos por todo el mundo contribuyendo con su trabajo a un Escultismo cada vez mejor. A pesar de la reducida asistencia de miembros a la reunión anual, la fraternidad y la alegría son enormes en este grupo. Para comprobar esto, esta la canción de Gilwell que esta traducida en numerosas lenguas.

Por mas lejos que puedan estar de la sede del Grupo, todos los miembros reconocen su responsabilidad no solamente para con Gilwell, sino sobre todo para con todo el Movimiento Scout. De igual forma reconocen a B – P como su único Jefe de Grupo.

Percy Everett y el collar de las seis cuentas

Percy Everett, fue un periodista que trabajaba en la empresa editorial del magnate Pearson, el que tenía un convenio con Baden-Powell para la publicación de "Movimiento Scout para Jóvenes" (también conocido como Escultismo para Muchachos) y de las revistas "The Scout" y "The Scouter". Fue enviado por Pearson a la Isla de Brownsea para hacer un informe de la experiencia que B-P desarrolló allí con los muchachos en agosto de 1907. De esa época data su amistad con el Fundador. Con el tiempo Percy Everett sería un eficaz colaborador del Movimiento Scout en múltiples funciones: formador de dirigentes, administrador, organizador, dirigente territorial y hasta tesorero de la asociación de Guías. En cierta oportunidad, en la década de 1920, B-P regaló a Everett un collar con seis cuentas tomadas del collar original de Dinizulú. No hay una explicación concreta que ayude a entender la razón de este regalo tan particular, posiblemente B-P pensó que Percy era un colaborador tan efectivo que debía reconocer su capacidad en las tres ramas que tenía el Movimiento en la época, y por eso le habría dado seis cuentas (dos por los Lobatos, dos por los Scouts y dos por los Rovers). Pero todo es especulación. Lo cierto es que nadie, salvo Percy Everett y quizá el propio B-P, usaba más de 4 cuentas.

En 1947, cuando se abrió nuevamente Gilwell después de la II Guerra Mundial, la jefatura de este campo pasó del Coronel John S. Wilson (quien desde 1938 unía a aquel cargo el de Director de la Oficina Scout Mundial que ahora cumpliría a tiempo pleno) a John Thurman. En esa oportunidad apareció Percy Everett y regaló a Thurman su collar de seis cuentas al tiempo que solicitó que ese collar pasase a ser el símbolo que distinguiese al Jefe de Campo de Gilwell. Aunque se suele decir que Thurman fue el único Jefe que lo usó constantemente, en la práctica sus sucesores lo han usado con regularidad y actualmente el collar de las seis cuentas es el distintivo de cargo del Director de Programa y Formación (Métodos Educativos) de la Asociación de Scouts del Reino Unido que es el nombre actual al que podría equivaler el de Jefe de Campo de Gilwell. Lo cierto es que el collar sigue en torno al cuello de un dirigente y no está en el museo de Gilwell, aunque es menester aclarar que sólo aparece en torno al cuello de su poseedor cuando viste uniforme, puesto que la mayor parte del tiempo el cargo se ejerce vistiendo ropas corrientes y entonces el collar descansa en el ropero, como le he escuchado decir a Stephen Peck, su actual custodio, el día que me pasó el collar para curiosear sobre éste.

William Hillcourt y el collar de las cinco cuentas

Hillcourt fue un dirigente de origen danés (Vilhelm Bjerregaard) que emigró a los Estados Unidos de América en su juventud. Allí se dedicó a tiempo completo al Movimiento Scout interesado por el Dr. James West, Jefe Ejecutivo Scout de Boy Scouts of America. Con el tiempo sería un famoso formador y escritor, autor del Manual del Scout y de innumerables publicaciones para Jefes de Tropa y Guías de Patrulla. Fue conocido popularmente como "Green Bar Bill" (o Guille, el de las Barras Verdes) en alusión al emblema de los Guías de Patrulla en B.S.A. Amigo de Baden-Powell, fue quien implantó en Estados Unidos el esquema de la Insignia de Madera a partir de 1936.

Al finalizar la II Guerra Mundial, Hillcourt emprendió una obra gigantesca: los cuatro libros clásicos del fundador sobre el método Scout y sobre la función del dirigente se habían difundido en su versión prácticamente original. De hecho respiraban un aire fuertemente británico y estaban dirigidos a niños, jóvenes y adultos que vivían en la lógica de la expansión del Imperio y de la necesidad de llevar la civilización y el progreso a lugares supuestamente atrasados.

Entonces Hillcourt (en algunos casos con la ayuda de Lady Olave S.-C. S. Baden-Powell) se dedicó a preparar la que fue llamada "Edición de la Hermandad Mundial" de "Manual de Lobatos", "Movimiento Scout para Jóvenes (Escultismo para Muchachos)", "Roverismo hacia el Éxito" y "Orientaciones para la tarea del Dirigente Scout (Guía para el Jefe de Tropa)".

Esa versión de estos libros fue la que fue traducida y diseminada por el mundo entero desde ese momento y la que conocemos la mayoría de los dirigentes que hemos estado activos en los últimos cincuenta años.

En una reunión mundial de Adiestramiento realizada con ocasión de la puesta en funciones de la Comisión Mundial de Adiestramiento en la década del '60, se adoptó el acuerdo de premiar a Bill Hillcourt por la enorme tarea desarrollada tanto al implantar el sistema de la Insignia de Madera en los Estados Unidos, como al adaptar los libros del fundador. El acuerdo consistió en otorgar a Hillcourt el derecho a utilizar en su collar de la Insignia de Madera una quinta cuenta que fue tomada del collar original de Dinizulú. "Green Bar Bill" utilizó ese collar hasta su muerte en 1992 y el hecho curioso desapareció con él.

Wilfredo Valencia Baeza
I.M.S. D.C.



Bibliografía

- El libro de Gilwell
- Verascout
- Escoteiros de Portugal
- Alberto Omar Del Brutto
- Enrique Agustín León Langridge